《西雅圖天主教華人團體》

回響

天主召叫，我們回應

Seattle Chinese Catholic Community

第181期 2012年 4月刊

主日感恩祭
鍾寬仁神父(Fr. Clarence Jones)
時間：中午十二時正(Noon)
地點：Our Lady of Mt. Virgin Church
1531 Bradner Pl. S.
Seattle, WA 98144
電話：(206) 323-8276

網頁：http://www.seattlechinesecatholic.org 電郵：info@seattlechinesecatholic.org

2012 F5 Living Camp - The Little Way / 2012 F5 好友營之愛的小路

Date 日期: 9/21/12 (Fri) — 9/23/12 (Sun)

Place 地點: Camp Berachah (19830 SE 328th Place, Auburn, WA 98092)

Camp Fees (Each person) 營費 (每位)	Age 0-6 0-6 歲	Age 7-10 7-10 歲	Age 11+ / Occupancy 11 歲以上		
			Single 單人房	Double 雙人房	Triple/Quad 三/四人房
	$10	$75	$230	$185	$170

Camp Fees include: 2 night accommodations, Saturday breakfast, lunch and dinner, Sunday breakfast and lunch, Camp T-shirt and Snacks.

營費包括: 兩晚住宿, 星期六早,午,晚三餐, 星期日早,午兩餐, 營 T-恤 及小吃。

Registration and payment deadline is **May 6**. 報名及繳費截止日期為五月六日。

請在各主日彌撒後於聖堂入口處之攤位索取申請表格及繳交營費。

「尋、問」聚會 (粵語)

目的: 提供一個開放、無壓力的平台予非教友尋問、探討天主教信仰。適合想挑戰人生之謎，對信仰有興趣或問題的朋友。

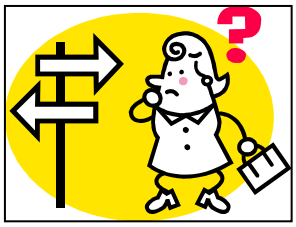

形式: 訊息、討論、分享、Q&A

時間: 1:30pm – 2:30pm

地點: OLMV 教室

題目	日期
耶穌是誰？	4/15/2012

聯絡: 袁銘成執事、Tammy Yuen

從數字看教會

根據三月出版的「天主教年報2012」（2012 Annuario Pontifico），於二零一零年全球共有：

11億9千6百萬 名天主教徒

(佔全球人口 17.5%)

5,104 名主教

412,236 名神父

39,564 名終身執事

(97%於北美及歐洲)

721,935 人獻身修道生活

118,990 名於修院進修之神、哲學生

資料來源：梵蒂岡電台

參加殯葬彌撒有感

葉馨

「一個家庭不該有兩張祈禱卡的……」，語帶哽咽，史特勞斯家(Strauss)的爸爸道格(Doug)在意外死亡的兒子安東尼(Anthony)殯葬彌撒中致謝詞時這樣開場。手上拿著的，除了眼前這個小棺材裡躺著的自己 10 歲的三子 Amp(安東尼的小名)的祈禱卡外，另一張則屬於四年前因癌症 11 歲便去世的次女葛蘿莉亞(Gloria)。

或許因葛蘿莉亞天使基金會(Gloria's Angels)的名聲與聖心電台(Sacred Heart Radio)的宣傳，現場人多的幾乎把 Federal Way 聖文生堂(St. Vincent de Paul Church)給擠爆。一般家庭死了個小孩本不該來這麼多人，但這實在不能算是個一般家庭。這個家是在廿一世紀度一世紀前的生活，雖失去了兩個子女，卻還有六個，媽媽肚子裡第七個隨時將臨盆。事實上，四年前送走葛蘿莉亞當天，母親也正好臨盆。所以史家這四年始終保有七個孩子。而且，媽媽克莉絲登(Kristen)還患有多發性硬化症(Multiple Sclerosis)，時候一到，硬化過程開始，幾乎就等同宣告死期不遠，所以這個家庭簡直是不要命的在瘋狂過日子，真是一點也不普通。「環保第一」的人常認爲這種家庭很討人厭，人太多不就是一切的禍根嗎？應該也有不少「約伯之友」心想，是不是這個家做錯了甚麼，爲何會遭如此報應？耶穌說：「你們以爲這些加里肋亞人，比其他所有的加里肋亞人更有罪，纔遭此禍害嗎？不是的。我告訴你們：如果你們不悔改，你們都要同樣喪亡。」顯然今生的死亡在耶穌眼中只是個必經階段，真正的喪亡是「靈魂的永遠喪亡」。

一個五個孩子的媽說：「唉！對我們信天主的人來說這一切都是天主的安排，但對不信的人怎麼看這件事呢？」我當時心裏想的是，「又有多少教友心中不會抱怨天主？若發生在我身上，就算理智上明知一切都是天主允許且于我有益的，天主肯定還是要挨我罵，討我怨的。」

孩子的爹說：在趕到醫院的途中，我心裡對天主生氣。突然間，我看到安東尼在天上對著我笑。我對他說：「小傢伙，回來吧」！他頑皮的對我說：「才不」。我知道天主接他回去了。

天主上智的安排決非有限的我們所能測透，葛羅莉亞死前，她的純真與信德，感動了許許多多的人回歸天主，大部分人一生對天主忠信也無法辦到。死後以其名成立的基金會更幫助了許多同遭惡運的家庭度過這段心靈煎熬，充滿希望重新出發。安東尼的死則提醒我們，意外隨時會發生，準備好我們自己與孩子的靈魂，不要心存僥倖。當然，天主要我們生育繁殖遍滿全地(創 1:28)，史家以言以行活出這個召叫，即便喪失一個都已嫌太多，他們卻已承受了兩個。爸爸隨時還擔心喪偶，孩子們也不得不爲可能年幼喪母做心理準備，但因爲他們人口多且熱愛、禮讚生命，他們比大部分家庭有更強的韌性承擔且跨越不幸，甚至將詛咒轉變成祝福，且讓周圍的人也蒙福。

哀傷且悠揚的聖歌充滿整個聖堂，莫名其妙的把我的思緒帶進了二戰的納粹猶太集中營。如果今天我們唱的哀歌不是爲安東尼，而是爲不久將進入毒氣室的自己，現場就像現在一樣，裡面可能有當今最頂尖的科學家、大學教授、藝術家、醫生、或如我一樣平凡的家庭主夫、主婦、販夫走卒……而我們會聚在這裡的原因只因爲我們是「基督徒」。一個人生前成就再大，財富再多，此時此刻因著我們不畏恐懼的承認屬基督，而再次回到生命的絕對公平，就是我們都是孑然一身，且都有一死。這天若真的發生，我們慶幸自己能獲得成爲殉道聖人的恩寵。又或許，因著人口眾多而抓漏了，孩子多的家庭有更高的機會在大難中存活下來爲信仰作證，

那時史家即使少了兩個，走出滅族劫難的機率還是比我們高。

看著親友製作的安東尼生前的幻燈片，非常活潑可愛的孩子。最後兩張是四年前他高舉二姐遺照，接著就是四年後他自己的小棺材。我難掩心中的悲傷，雖我並不認識這個家，但我們到場與史家共同哀悼並禮讚生命，也滿心感謝天主自己生活在一個信仰自由的國度。然隨著天主教信仰越來越受到當代社會的挑戰與不尊重，部分教會的機構被強迫做違反基督教訓的事而關閉，或不得不妥協而違背信仰，跟隨基督聽命教會漸漸變成了違法的事，我的憂心或許正是殯葬彌撒思緒亂跑的主因。祈願這天不會到來，也求好天主賜我們恩寵，若真有這天我們是在留在教堂內參與主的盛宴，而非做了猶達斯的傳人提前離開。

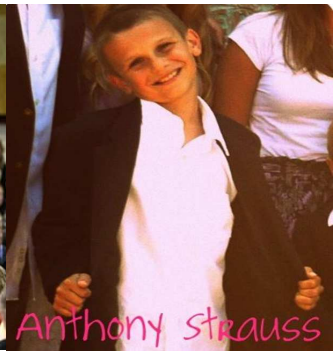

汪中璋主教座談會（五）

編輯室：汪中璋主教於去年六月探訪本團體，並舉行座談會。得到主教的同意，我們把座談會的內容整理好，於本刊連載。特別感謝葉華和劉東珮把座談會錄音作筆錄。

問：請問主教，是不是每位主教升主教時都會選一句話，做為自己的座右銘。不知主教您的一句話是甚麼？

答：我的牧仗上有，「賜我深恩，何以為酬。」取自聖詠 116 首第 12 節。

問：主教在羅馬學習，是用拉丁文，或是意大利文？

答： 我認為任何文字都是外文，所以就選擇用拉丁文。

問：台灣附近有一個綠島，綠島上沒有天主教堂。 這是否表示綠島不適合天主教友居住， 因為天主教友無法領聖體？

答：本來單國璽樞機第一次申請退休時，已和花蓮教區的錢主教商議好，在綠島蓋教堂傳教。但是羅馬教廷以單樞機未至退休年齡為由，而未批准他退休，等到他 75 歲時，再次按照羅馬教廷規定，申請退休。但那時教廷已決定升調他為樞機。單樞機一直工作到他罹患者癌症才退休，那時他亦無體力在為綠島服務了。 所以這計劃還需要等，相信未來會有機會的。

問: 主教，您仍然非常年輕健康，如此早退休，是否有計劃幫助中國大陸，台灣或是海外的中國人教會?

答: 主教的生涯中是沒有退休的，只有榮休。我雖然退休了，但是仍在舊金山忙碌的工作。 只是現在比較方便， 住處就是辦公室， 每天可以減少一小時的通車時間。以前 7 時半彌撒 8 時應在教區中心上班.生活十分緊湊.無法於彌撒後留下和教友們聊天。 現在退休了， 可以有足夠的時間和教友們聊天， 談問題。也可以鬆懈一下，享受咖啡，看報紙，一小時是很容易就過去了。有時去參加一些無法推辭的禮儀，其他的我儘量讓年輕人去參加。

西雅圖天主教華人團體
Our Lady of Mt. Virgin Church
1531 Bradner Pl. S.
Seattle, WA 98144
(206) 323-8276
Seattle Chinese Catholic Community

堂區是我家，攜手建設它。

§ 堂 區 報 告

1. 本堂於四旬期、聖週內之活動、彌撒及禮儀如下：
   - ＊ 教會希望教友作特別的善工及自行選擇克己方式，並忠誠地去實踐，如拜苦路，朝拜聖體或捐款濟貧等。
   - ＊ 請於 4 月 5 日（星期四）把 Operation Rice Bowl 捐獻箱交回教堂。
   - ＊ 4 月 5 日（星期四）主的晚餐紀念日，彌撒時間為晚上七點。
   - ＊ 4 月 6 日（星期五）主的受難日，美國教區規定 14-60 歲的人士應於當日守大小齋，而其它教友亦須守小齋。當日禮儀時間為晚上七 點。
   - ＊ 4 月 7 日（星期六）復活前夕守夜禮，彌撒時間為晚上九點。當晚本團體將有一名慕道者接受入門聖事，加入教會大家庭。
   - ＊ 4 月 8 日（星期日）復活節彌撒時間將由中午十二點推前到早上十點，並以英文進行。

SCCC 善會組織

善會	聚會時間	聯絡人
聖母軍	Sun 10:15am	林金堂
粵語RCIA	1st & 3rd Sun aft. Mass	Tammy
國語RCIA	Sun 10:30-11:30am	Eric Yau
國語信仰小團體	2nd Sun after Mass	
聖詠團	2nd & 4thFri 8:00pm	Dominic Lau

祈禱園地

＊ 曾為 SCCC 奉獻良多的吉朝芳蒙席、黃國維神父、劉振修女、唐凱琳修女、和 Walter Wong 弟兄。

＊ 請為李教山弟兄、郭廣權弟兄（Joseph Kwok 祖父）及 Anh Tran 姐妹的靈魂祈禱，求主耶穌帶著他們到天國裡去，在天父的國度永享平安與喜樂。

＊ 為不良於行的俞王梅枝姐妹、袁謝瑞英姐妹祈禱，求天主減輕她們的病痛，並賜予信心靈上的平安。

＊ 為癌症病人祈禱，特別為 Jonathan Ko 、許珊芳姐妹祈求天主的治癒。

＊ 請為我們年老的父母，特別為黃曉秋姐妹的父親黃國新伯伯的健康以及所需要的照顧祈禱。

＊ 為所有的善會能與耶穌結合，傳揚福音祈禱。

家庭玫瑰經聚會

耶穌對聖傅天娜修女說：「除非人類懷著信心轉向天主的慈悲，否則他們絕不會找到平安。」為獲得【救主慈悲主日】的全大赦所需條件有：完全棄絕罪惡、在當天或前後的三星期內辦告解、領聖體聖事、為教宗意向祈禱，及參與【救主慈悲主日】敬禮和祈禱，或行其他方式的善工。

我們誠邀各位踴躍參加於 4 月 14 日星期六，下午 2 點，也就是【救主慈悲主日】的前夕，在 Daniel Lam 弟兄住處的和平之后堂舉行之家庭玫瑰經聚會， 與聖母共聚祈禱；願我們能以言、以行和祈禱來善待別人，並藉著我們彰顯天主的慈悲。(路線圖請到壁報板索取) 。